

Melanom C43

Durchschnittlich erfasste Erkrankungszahlen

| Zeitraum | Geschlecht | N | rohe Rate | altersstandardisierte Rate (ESR)* | arithm. Alter Jahre | median. Alter Jahre | Vergleich median. Alter | Vergleichsquelle |
|-------------|------------|-----|-----------|-----------------------------------|---------------------|---------------------|-------------------------|--------------------|
| 2013 - 2017 | männlich | 715 | 33,7 | 19,8 | 67,9 | 70,9 | 67,5 | RKI, BRD 2015-2016 |
| | weiblich | 551 | 25,2 | 15,0 | 66,1 | 69,1 | 60,0 | |

* europastandardisierte Rate

Anzahl Neuerkrankungen

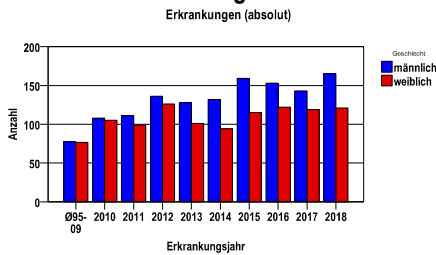

Absolute Neuerkrankungszahlen und Neuerkrankungsraten je 100.000 Einwohner

| Jahr | absolut männlich | absolut weiblich | Rohe Rate männlich | Rohe Rate weiblich | Stand. Rate männlich | Stand. Rate weiblich |
|--------|------------------|------------------|--------------------|--------------------|----------------------|----------------------|
| 2018 | 165 | 121 | 38,7 | 27,7 | 22,4 | 16,6 |
| 2017 | 143 | 119 | 33,5 | 27,2 | 18,6 | 17,9 |
| 2016 | 153 | 122 | 35,9 | 27,9 | 21,6 | 16,5 |
| 2015 | 159 | 115 | 37,3 | 26,3 | 21,8 | 14,5 |
| 2014 | 132 | 94 | 31,3 | 21,5 | 18,5 | 13,1 |
| 2013 | 128 | 101 | 30,3 | 22,9 | 18,9 | 13,6 |
| 2012 | 136 | 126 | 32,0 | 28,4 | 20,2 | 20,9 |
| 2011 | 111 | 99 | 26,0 | 22,2 | 16,0 | 13,9 |
| 2010 | 108 | 105 | 24,8 | 23,0 | 16,0 | 15,9 |
| Ø95-09 | 77 | 77 | 16,6 | 15,5 | 12,7 | 11,3 |

Stand. Rate = Europastandard

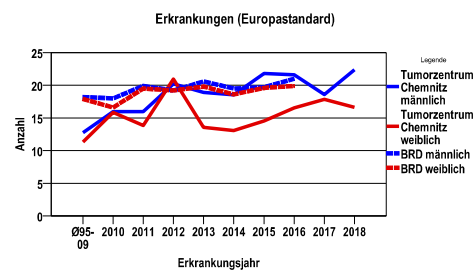
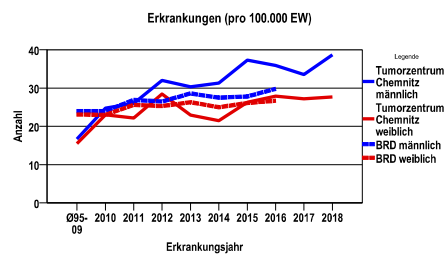

Vergleichswerte - - - - ; - - - -

| | |
|----------------------------------|------|
| RKI, BRD 2016, männlich | 29,8 |
| GKR, Sachsen 2009-2012, männlich | 22,9 |
| RKI, BRD 2016, weiblich | 26,7 |
| GKR, Sachsen 2009-2012, weiblich | 18,9 |

Vergleichswerte - - - - ; - - - -

| | |
|----------------------------------|------|
| RKI, BRD 2016, männlich | 21,0 |
| GKR, Sachsen 2009-2012, männlich | 15,3 |
| RKI, BRD 2016, weiblich | 19,9 |
| GKR, Sachsen 2009-2012, weiblich | 13,0 |

Melanom C43

Zahl der Neuerkrankungen nach Stadt-/Landkreisen

| Tumorzentrum Chemnitz | absolut männlich | | | | | absolut weiblich | | | | |
|----------------------------------|------------------|------|------|------|------|------------------|------|------|------|------|
| | 2018 | 2017 | 2016 | 2015 | 2014 | 2018 | 2017 | 2016 | 2015 | 2014 |
| Chemnitz, Stadt | 44 | 43 | 56 | 67 | 41 | 42 | 37 | 38 | 33 | 22 |
| Erzgebirgskreis (anteilig 66,8%) | 49 | 38 | 36 | 34 | 39 | 25 | 26 | 26 | 35 | 24 |
| Mittelsachsen | 60 | 53 | 54 | 46 | 49 | 50 | 45 | 53 | 41 | 40 |
| Zwickau (anteilig 21,7%) | 12 | 9 | 7 | 12 | 3 | 4 | 11 | 5 | 6 | 8 |

Neuerkrankungsrate nach Stadt-/Landkreisen (n/100.000 Einwohner), altersstandardisiert (ESR)

| Region | Stand. Rate männlich | | | | | Stand. Rate weiblich | | | | |
|-----------------|----------------------|------|------|------|------|----------------------|------|------|------|------|
| | 2018 | 2017 | 2016 | 2015 | 2014 | 2018 | 2017 | 2016 | 2015 | 2014 |
| Chemnitz, Stadt | 23,3 | 20,8 | 25,7 | 33,0 | 21,7 | 21,3 | 20,0 | 18,0 | 14,9 | 9,5 |
| Erzgebirgskreis | 22,2 | 17,6 | 18,8 | 19,1 | 19,3 | 13,1 | 12,8 | 13,0 | 14,2 | 11,5 |
| Mittelsachsen | 22,8 | 18,9 | 22,1 | 16,2 | 18,9 | 17,6 | 21,1 | 19,6 | 15,1 | 16,1 |
| Zwickau | 17,5 | 12,7 | 14,1 | 16,2 | 3,3 | 7,3 | 12,7 | 9,7 | 12,4 | 17,4 |

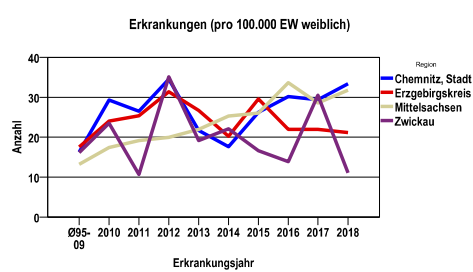
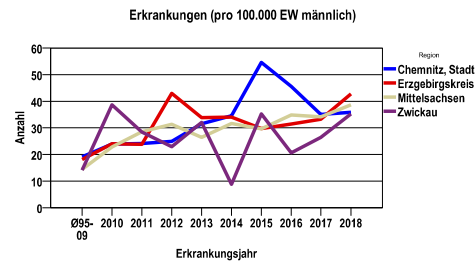
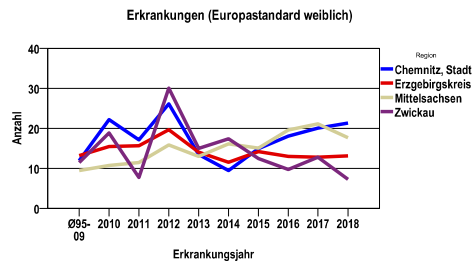
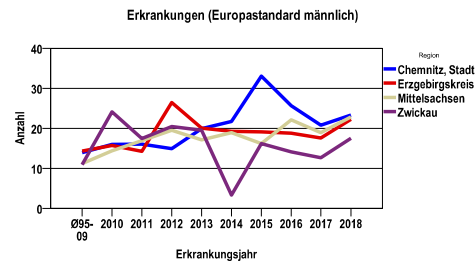

Melanom C43

| |
|----------------------|
| Diagnosejahre |
| 2013 bis 2017 |

Neuerkrankungen/Jahr nach Altersgruppen

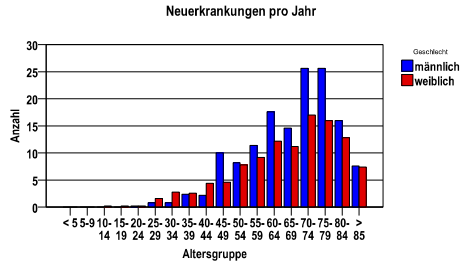

Neuerkrankungen/100.000 EW nach Altersgruppen

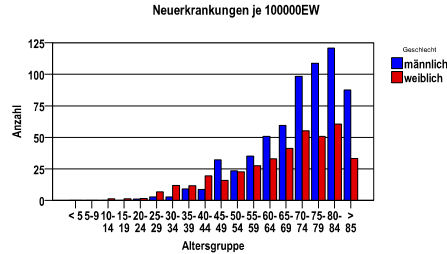

Häufigkeit der Tumorerkrankungen nach der Lokalisation (ICD-O)

| ICD-O | Bezeichnung | m | %m | w | %w | ges. | %ges. |
|--------|---|-----|------|-----|------|------|-------|
| C44.5 | Haut am Stamm | 358 | 50,1 | 141 | 25,6 | 499 | 39,4 |
| C44.6 | Haut der oberen Extremitäten und der Schulter | 147 | 20,6 | 151 | 27,4 | 298 | 23,5 |
| C44.7 | Haut der unteren Extremität und der Hüfte | 78 | 10,9 | 180 | 32,7 | 258 | 20,4 |
| C44.3 | Haut sonstiger und nicht näher bezeichneter Teile des Gesichtes | 66 | 9,2 | 54 | 9,8 | 120 | 9,5 |
| C44.4 | Behaarte Kopfhaut und Haut am Hals | 46 | 6,4 | 12 | 2,2 | 58 | 4,6 |
| C44.2 | Außeres Ohr | 12 | 1,7 | 9 | 1,6 | 21 | 1,7 |
| sonst. | sonstige Lokalisationen | 8 | 1,1 | 4 | ,7 | 12 | ,9 |
| | Gesamt | 715 | 56,5 | 551 | 43,5 | 1266 | . |

Histologische Häufigkeitsverteilung

| Bezeichnung | M-Code | N | % | % gesamt |
|-------------------------------------|--------|------|-------|----------|
| Malignes Melanom o.n.A. | 8720/3 | 396 | 31,3% | 31,3% |
| Oberflächlich spreitendes Melanom | 8743/3 | 388 | 30,6% | 30,6% |
| Noduläres malignes Melanom (NM) | 8721/3 | 277 | 21,9% | 21,9% |
| Lentigo-maligna-Melanom | 8742/3 | 144 | 11,4% | 11,4% |
| Akral-lentiginöses malignes Melanom | 8744/3 | 27 | 2,1% | 2,1% |
| sonstige maligne Histologien | | 34 | 2,7% | 2,7% |
| maligne Histologien gesamt | | 1266 | | 100% |

Ort der Diagnosenstellung

| Einrichtungsart | Fachrichtung | Anzahl | Prozent |
|-----------------|----------------------|--------|---------|
| Krankenhaus | Dermatologie | 1636 | 36,0 |
| Krankenhaus | Sonstige | 441 | 9,7 |
| Krankenhaus | Allgemeinchirurgie * | 92 | 2,0 |
| MVZ | Allgemeinchirurgie * | 116 | 2,6 |
| MVZ | Dermatologie | 65 | 1,4 |
| Praxis | Dermatologie | 1664 | 36,6 |
| Praxis | Allgemeinchirurgie * | 230 | 5,1 |

Melanom C43

Primärtumorausbreitung (T)

| Jahr | T1 | T2 | T3 | T4 | k.A.*1 | k.A.*2 | gesamt |
|-----------|------|-----|-----|-----|--------|--------|--------|
| 1995-2013 | 1388 | 587 | 540 | 396 | 309 | 0 | 3220 |
| 2014 | 120 | 43 | 25 | 30 | 8 | 0 | 226 |
| 2015 | 149 | 37 | 40 | 41 | 7 | 0 | 274 |
| 2016 | 162 | 44 | 30 | 27 | 12 | 0 | 275 |
| 2017 | 151 | 39 | 24 | 37 | 11 | 0 | 262 |
| 2018 | 158 | 44 | 39 | 39 | 6 | 0 | 286 |
| gesamt | 2128 | 794 | 698 | 570 | 353 | 0 | 4543 |
| % | 47 | 17 | 15 | 13 | 8 | 0 | 100 |

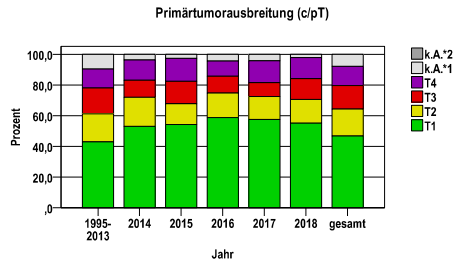

primärer Befall der regionären Lymphknoten (N)

| Jahr | N0 | N1 | N2 | N3 | k.A.*1 | k.A.*2 | gesamt |
|-----------|------|-----|-----|----|--------|--------|--------|
| 1995-2013 | 2727 | 102 | 90 | 32 | 269 | 0 | 3220 |
| 2014 | 204 | 3 | 4 | 4 | 11 | 0 | 226 |
| 2015 | 226 | 16 | 10 | 9 | 13 | 0 | 274 |
| 2016 | 239 | 13 | 5 | 3 | 15 | 0 | 275 |
| 2017 | 226 | 14 | 7 | 5 | 10 | 0 | 262 |
| 2018 | 246 | 25 | 4 | 5 | 6 | 0 | 286 |
| gesamt | 3868 | 173 | 120 | 58 | 324 | 0 | 4543 |
| % | 85 | 4 | 3 | 1 | 7 | 0 | 100 |

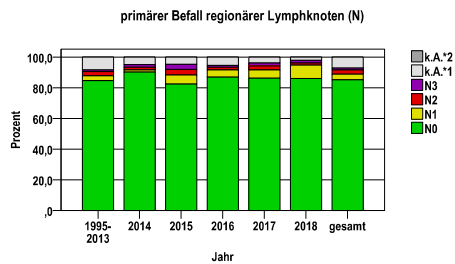

Primärtumorausbreitung (T) und Lymphknotenbefall (N)

| T-Kategorie | N- | N+ | k.A. | gesamt | N+ % |
|-------------|------|-----|------|--------|------|
| T1 | 2093 | 7 | 28 | 2128 | ,3 |
| T2 | 734 | 45 | 15 | 794 | 5,7 |
| T3 | 578 | 101 | 19 | 698 | 14,5 |
| T4 | 357 | 178 | 35 | 570 | 31,2 |
| TX | 106 | 20 | 227 | 353 | 5,7 |
| gesamt | 3868 | 351 | 324 | 4543 | 7,7 |
| % | 85 | 8 | 7 | 100 | . |

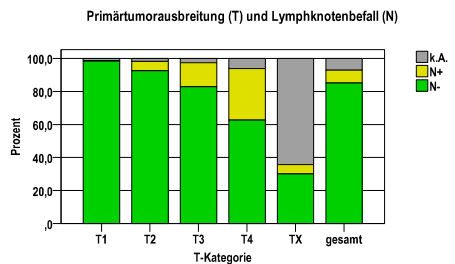

primäre Metastasierung (M)

| Jahr | M0 | M1 | k.A.*1 | k.A.*2 | gesamt |
|-----------|------|----|--------|--------|--------|
| 1995-2013 | 2923 | 63 | 234 | 0 | 3220 |
| 2014 | 215 | 5 | 6 | 0 | 226 |
| 2015 | 265 | 4 | 5 | 0 | 274 |
| 2016 | 260 | 2 | 13 | 0 | 275 |
| 2017 | 244 | 11 | 7 | 0 | 262 |
| 2018 | 280 | 1 | 5 | 0 | 286 |
| gesamt | 4187 | 86 | 270 | 0 | 4543 |
| % | 92 | 2 | 6 | 0 | 100 |

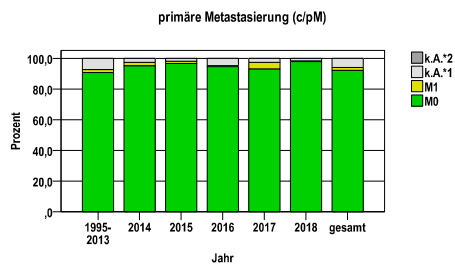

k.A.*1 = keine Angabe, Primärtumor jedoch histologisch gesichert
 k.A.*2 = keine Angabe, nur klinische Sicherung des Tumors

Melanom C43

primäre Metastasen

| Metastase | Anzahl | Prozent | Gesamt N |
|-----------|--------|---------|----------|
| PUL | 47 | 46,1 | 102 |
| LYM | 37 | 36,3 | . |
| HEP | 32 | 31,4 | . |
| OTH | 22 | 21,6 | . |
| BRA | 22 | 21,6 | . |
| SKI | 21 | 20,6 | . |
| OSS | 15 | 14,7 | . |
| ADR | 11 | 10,8 | . |
| PLE | 7 | 6,9 | . |
| PER | 4 | 3,9 | . |
| MAR | 2 | 2,0 | . |
| GEN | 0 | ,0 | . |

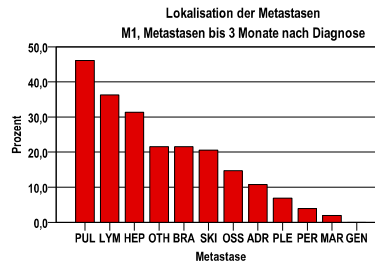

Tumorstadien nach UICC

| Jahr | UICC I | UICC II | UICC III | UICC IV | k.A.*1 | k.A.*2 | gesamt | UICC IV % |
|-----------|--------|---------|----------|---------|--------|--------|--------|-----------|
| 1995-2013 | 1843 | 749 | 254 | 57 | 317 | 0 | 3220 | 1,8 |
| 2014 | 149 | 56 | 9 | 5 | 7 | 0 | 226 | 2,2 |
| 2015 | 171 | 61 | 32 | 4 | 6 | 0 | 274 | 1,5 |
| 2016 | 185 | 53 | 19 | 2 | 16 | 0 | 275 | ,7 |
| 2017 | 181 | 43 | 19 | 11 | 8 | 0 | 262 | 4,2 |
| 2018 | 186 | 62 | 33 | 1 | 4 | 0 | 286 | ,3 |
| gesamt | 2715 | 1024 | 366 | 80 | 358 | 0 | 4543 | 1,8 |
| % | 60 | 23 | 8 | 2 | 8 | 0 | 100 | . |

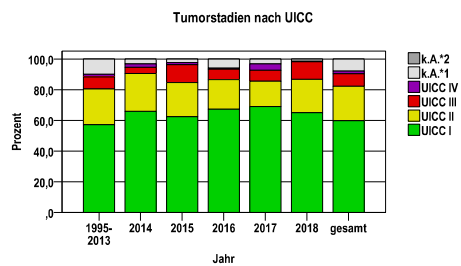

Melanom C43

Therapien im ersten Jahr nach Diagnosenstellung*

| Jahr | OP+RTsT | OP+RT | OP+sT | RTsT | OP | sT | RT | k.A.*1 | k.A.*2 | gesamt | OP % |
|--------|---------|-------|-------|------|------|----|----|--------|--------|--------|------|
| 2013 | 0 | 2 | 25 | 0 | 199 | 0 | 0 | 3 | 0 | 229 | 86,9 |
| 2014 | 2 | 1 | 16 | 0 | 206 | 0 | 0 | 1 | 0 | 226 | 91,2 |
| 2015 | 2 | 2 | 29 | 1 | 239 | 1 | 0 | 0 | 0 | 274 | 87,2 |
| 2016 | 2 | 4 | 20 | 0 | 247 | 1 | 0 | 1 | 0 | 275 | 89,8 |
| 2017 | 0 | 4 | 22 | 1 | 232 | 2 | 0 | 1 | 0 | 262 | 88,5 |
| gesamt | 6 | 13 | 112 | 2 | 1123 | 4 | 0 | 6 | 0 | 1266 | 88,7 |
| % | 0 | 1 | 9 | 0 | 89 | 0 | 0 | 0 | 0 | 100 | . |

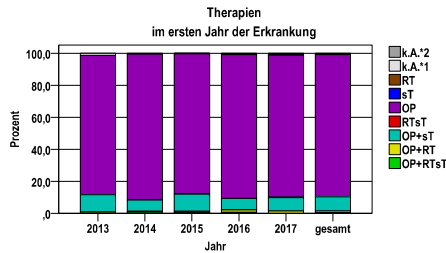

sT = systemische Therapie
 RT = Strahlentherapie
 OP = Operation

k.A.*1 = keine tumorspezifische Therapie, jedoch histologisch gesichert
 k.A.*2 = keine tumorspezifische Therapie, nur klinische Sicherung des Tumors

Diagnosejahre
 2013 bis 2017

Operationen im ersten Jahr nach Diagnosenstellung*

| OPS | Anzahl | % | OPS-Schlüssel Version 2015 |
|--------|--------|------|---|
| 5-895 | 1023 | 81,6 | Radikale und ausgedehnte Exzision von erkranktem Gewebe an Haut und Unterhaut |
| 5-894 | 854 | 68,1 | Lokale Exzision von erkranktem Gewebe an Haut und Unterhaut |
| 5-181 | 20 | 1,6 | Exzision und Destruktion von erkranktem Gewebe des äußeren Ohres |
| 5-212 | 6 | ,5 | Exzision und Destruktion von erkranktem Gewebe der Nase |
| 5-913 | 4 | ,3 | Entfernung oberflächlicher Hautschichten |
| 5-915 | 4 | ,3 | Destruktion von erkranktem Gewebe an Haut und Unterhaut |
| 5-091 | 2 | ,2 | Exzision und Destruktion von (erkranktem) Gewebe des Augenlides |
| 5-213 | 1 | ,1 | Resektion der Nase |
| gesamt | 1254 | . | |

gesamt = Anzahl der operierten Fälle (entspricht der OP-Anzahl der vorhergehende Tabelle); Mehrfachnennungen bei den OPS-Nummern sind pro Fall möglich; Prozentzahl bezieht sich auf den Anteil an den operierten Gesamtfällen

Systemische Therapien im ersten Jahr nach Diagnosenstellung*

| Beschreibung | Typ | Anzahl | % |
|-------------------------------|-----|--------|------|
| Interferon alpha | I | 106 | 85,5 |
| Pembrolizumab | I | 4 | 3,2 |
| Nivolumab | I | 4 | 3,2 |
| Dabrafinib, Trametinib | I | 4 | 3,2 |
| Aldesleukin, Interferon alpha | I | 2 | 1,6 |
| gesamt Anzahl der Fälle | | 124 | . |

gesamt = Anzahl der therapierten Fälle; Mehrfachnennungen von Therapien sind pro Fall möglich; Prozentzahl bezieht sich auf den Anteil an den systemisch therapierten Gesamtfällen

Protokolltyp:
 CM – Monochemoth.
 CP – Polychemoth.
 C – Chemotherapie o.n.A.
 IC – Immun-/Chemoth.
 H – Hormontherapie
 I – Immuntherapie
 IU – unspezif. Immunth.
 IS – spezif. Immunth.

*Bei Eintritt eines Rezidivs werden weitere Therapien nicht ausgewiesen.

Melanom C43

| Diagnosejahre |
|---------------|
| 2009 bis 2014 |

Progression

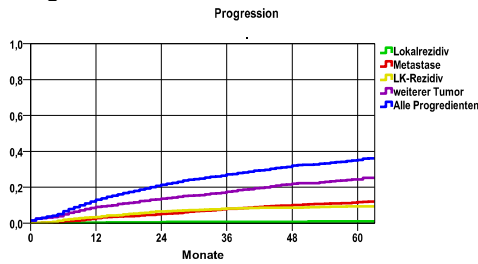

mediane ereignisfreie Zeit

| | |
|--------------------|------------|
| Lokalrezidiv | >5,0 Jahre |
| Metastase | >5,0 Jahre |
| LK-Rezidiv | >5,0 Jahre |
| weiterer Tumor | >5,0 Jahre |
| Alle Progredienten | >5,0 Jahre |

Progression setzt Vollremission voraus.

| Ereignis | Monate | % | 95%CI | N | zens. +† % | zens. % | E |
|--------------------|--------|------|-----------|------|------------|---------|-----|
| Lokalrezidiv | 12 | ,2 | ,0- ,5 | 1276 | 4,4 | ,4 | 3 |
| | 24 | ,6 | ,1- 1,0 | | 10,4 | 2,8 | 7 |
| | 36 | ,7 | ,3- 1,2 | | 19,4 | 8,0 | 9 |
| | 48 | ,7 | . - . | | 32,5 | 17,2 | 9 |
| | 60 | 1,0 | ,4- 1,6 | | 48,2 | 29,0 | 11 |
| Metastase | 12 | 2,8 | 1,9- 3,7 | 1276 | 3,9 | ,4 | 35 |
| | 24 | 5,2 | 4,0- 6,5 | | 8,5 | 2,8 | 64 |
| | 36 | 8,0 | 6,4- 9,5 | | 15,8 | 7,8 | 95 |
| | 48 | 10,1 | 8,3-11,8 | | 27,2 | 16,9 | 116 |
| | 60 | 11,7 | 9,8-13,6 | | 41,0 | 28,4 | 129 |
| LK-Rezidiv | 12 | 3,4 | 2,4- 4,4 | 1276 | 4,0 | ,4 | 43 |
| | 24 | 6,5 | 5,1- 7,9 | | 8,8 | 2,8 | 80 |
| | 36 | 8,1 | 6,6- 9,7 | | 17,2 | 7,9 | 98 |
| | 48 | 8,6 | 7,0-10,2 | | 29,2 | 17,0 | 103 |
| | 60 | 9,4 | 7,7-11,1 | | 43,5 | 28,4 | 109 |
| weiterer Tumor | 12 | 9,0 | 7,4-10,6 | 1276 | 4,0 | ,4 | 113 |
| | 24 | 13,7 | 11,8-15,6 | | 9,0 | 2,5 | 169 |
| | 36 | 17,5 | 15,4-19,7 | | 16,6 | 7,1 | 211 |
| | 48 | 22,0 | 19,6-24,4 | | 26,7 | 15,0 | 254 |
| | 60 | 24,4 | 21,8-27,0 | | 38,3 | 23,5 | 273 |
| Alle Progredienten | 12 | 13,0 | 11,1-14,8 | 1276 | 3,4 | ,4 | 163 |
| | 24 | 21,4 | 19,1-23,7 | | 6,9 | 2,5 | 265 |
| | 36 | 27,1 | 24,6-29,6 | | 12,9 | 7,0 | 330 |
| | 48 | 32,0 | 29,4-34,7 | | 21,6 | 14,7 | 379 |
| | 60 | 35,2 | 32,4-38,0 | | 31,3 | 22,7 | 405 |

N = Anzahl der Fälle mit Vollremission

E = Anzahl der Ereignisse

Überleben nach Progression

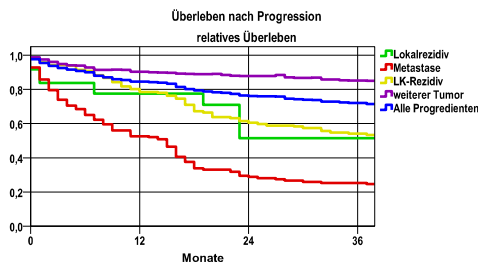

| Ereignis | beob. Überl. | rel. Überl. | 95%-KI ± | N | zens. % |
|--------------------|--------------|-------------|----------|-----|---------|
| Lokalrezidiv | 46,9 | 51,5 | . | 12 | 8,3 |
| Metastase | 23,1 | 25,2 | 7,1 | 140 | 5,7 |
| LK-Rezidiv | 49,1 | 54,1 | 9,4 | 112 | 3,6 |
| weiterer Tumor | 78,2 | 85,2 | 4,7 | 342 | 24,9 |
| Alle Progredienten | 66,0 | 72,1 | 4,5 | 479 | 18,0 |

medianes Überleben nach Progression

| | |
|--------------------|------------|
| Lokalrezidiv | >3,0 Jahre |
| Metastase | 1,2 Jahre |
| LK-Rezidiv | >3,0 Jahre |
| weiterer Tumor | >3,0 Jahre |
| Alle Progredienten | >3,0 Jahre |

| Diagnosejahre |
|---------------|
| 2009 bis 2014 |

5-Jahres-Überleben nach Primärtumorausbreitung

| T-Kategorie | beob. Überl. | rel. Überl. | 95%-KI ± | N | zens. % |
|-------------|--------------|-------------|----------|-----|---------|
| T1 | 90,1 | 99,7 | 2,5 | 585 | 44,3 |
| T2 | 86,8 | 96,2 | 5,0 | 178 | 34,3 |
| T3 | 69,4 | 83,6 | 7,8 | 135 | 21,5 |
| T4 | 45,0 | 55,0 | 8,0 | 150 | 8,7 |

nur Ersterkrankungen

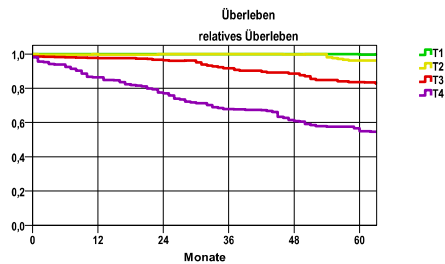

mediane Überlebenszeit

- T1 >5,0 Jahre
- T2 >5,0 Jahre
- T3 >5,0 Jahre
- T4 >5,0 Jahre

| Diagnosejahre |
|---------------|
| 2009 bis 2014 |

Überleben gesamt, männlich

| Jahr | beob. Überl. | rel. Überl. | 95%-KI ± | N | zens. % |
|------|--------------|-------------|----------|-----|---------|
| 1 | 94,5 | 97,1 | 1,9 | 565 | ,0 |
| 2 | 90,6 | 95,7 | 2,4 | . | ,0 |
| 3 | 87,8 | 95,2 | 2,7 | . | ,0 |
| 4 | 83,9 | 94,0 | 3,0 | . | ,0 |
| 5 | 78,6 | 90,9 | 3,4 | . | 31,9 |

nur Ersterkrankungen

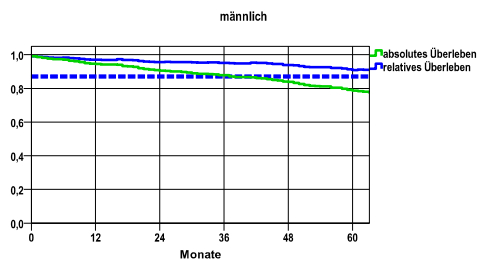

mediane Überlebenszeit

>5,0 Jahre

Vergleichswert - - - , 5-Jahres-Überleben (%)

RKI, BRD 2013-2014, niedrigster Wert, männlich 87,0

| verwendete Sterbetafel: |
|-------------------------|
| Sachsen 1995-2016 |

5-Jahres-Überleben nach UICC-Tumorstadium

| UICC-Stadium | beob. Überl. | rel. Überl. | 95%-KI ± | N | zens. % |
|--------------|--------------|-------------|----------|-----|---------|
| UICC I | 90,2 | 99,8 | 2,3 | 708 | 43,2 |
| UICC II | 64,3 | 78,2 | 5,9 | 258 | 19,8 |
| UICC III | 52,7 | 60,4 | 11,5 | 72 | 6,9 |
| UICC IV | 14,3 | 15,5 | . | 14 | 7,1 |

nur Ersterkrankungen

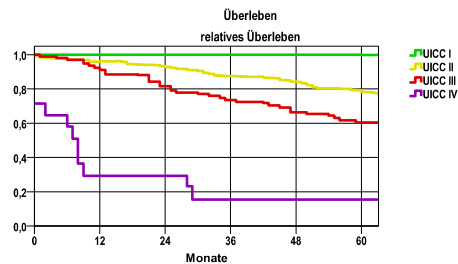

mediane Überlebenszeit

- UICC I >5,0 Jahre
- UICC II >5,0 Jahre
- UICC III >5,0 Jahre
- UICC IV ,6 Jahre

weiblich

| Jahr | beob. Überl. | rel. Überl. | 95%-KI ± | N | zens. % |
|------|--------------|-------------|----------|-----|---------|
| 1 | 95,7 | 97,7 | 1,8 | 512 | ,0 |
| 2 | 93,8 | 97,7 | 2,1 | . | ,0 |
| 3 | 89,5 | 95,2 | 2,7 | . | ,0 |
| 4 | 86,1 | 93,8 | 3,0 | . | ,0 |
| 5 | 82,0 | 91,2 | 3,4 | . | 38,1 |

nur Ersterkrankungen

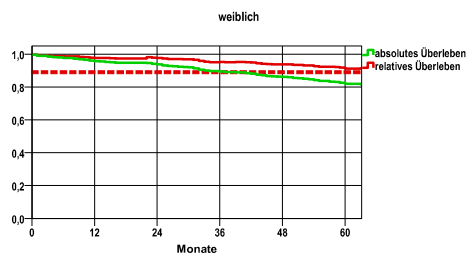

mediane Überlebenszeit

>5,0 Jahre

Vergleichswert - - - , 5-Jahres-Überleben (%)

RKI, BRD 2013-2014, niedrigster Wert, weiblich 89,0